

KERSBERGEN

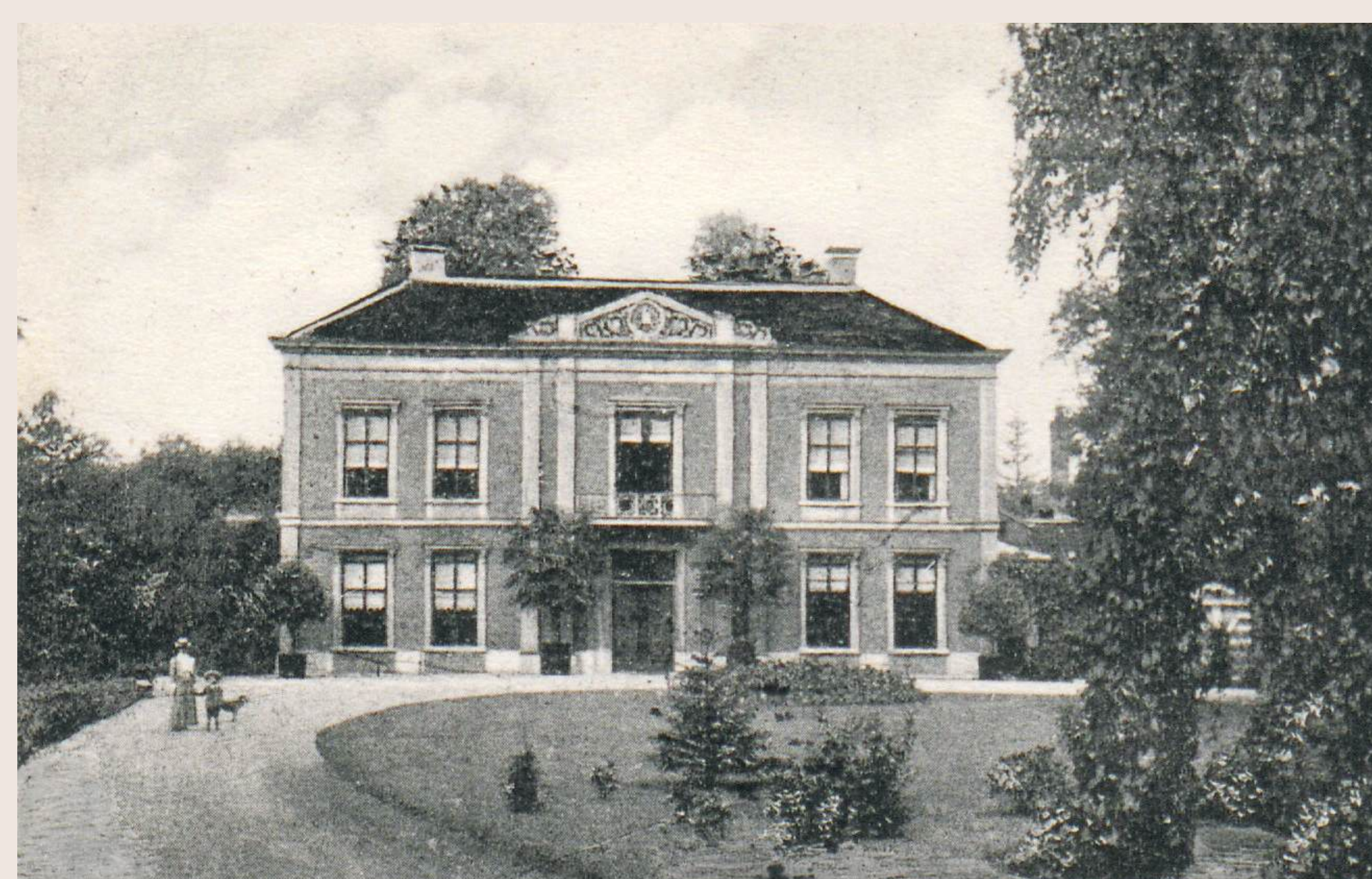

't Huis te Kersbergen.

Kasteel Kersbergen in ca. 1660
(Bron: Het Utrechts Archief)



Buitenplaats Kersbergen rond 1900. Rechts staat het bewaard gebleven poortje (Bron: Gemeentearchief Zeist)



Het poortje van Kersbergen langs de Utrechtseweg in 1961 (Bron: Gemeentearchief Zeist)



De muziekschool van Gerrit Rietveld, kort na de bouw (Bron: Gemeentearchief Zeist)

Villapark Kersbergen is vernoemd naar kasteel Kersbergen dat hier eeuwenlang heeft gestaan. Het is zo'n 400 jaar familiebezit van het invloedrijke geslacht Van Renesse, waar de Van Renesselaan nog naar verwijst.

In 1538 wordt het kasteel door de Staten van Utrecht erkend als ridderhofstad. Kersbergen is in deze tijd een versterkt huis met een ophaalbrug dat bescherming biedt aan de bewoners in meerdere periodes van gevaar.

In 1854 wordt kasteel Kersbergen afgebroken en vervangen door een buitenplaats met dezelfde naam. Dit huis wordt in 1927 verkocht aan projectontwikkelaars. Begin jaren 30 start de verkaveling van het grondgebied tot de huidige wijk. Daarbij is tussen de huizen de Carsbeek bewaard gebleven. Deze spreng heeft vroeger de kasteelgracht gevoed en is er deels zelfs onderdeel van geweest. De dikke bomen rond de vijver stammen uit de tijd dat hier nog de tuin van Kersbergen ligt.

Een ander restant is een poortje uit 1633 dat heeft gediend als ingangsportaal van het kasteel. Bij de sloop van de buitenplaats in 1935 koopt aannemer Zijlstra dit poortje op en plaatst het in zijn eigen tuin op de hoek Utrechtseweg-Tesselschadelaan. Daar is het nu nog steeds te zien. Het poortje vormt het enige bovengrondse restant van de Zeister kastelen uit de middeleeuwen.

Aan de oostzijde van de vijver staat de voormalige muziekschool (Henriëtte van Lijndenlaan 8). Dit gebouw is in 1931 ontworpen door de bekende architect Gerrit Rietveld. Typische Rietveldelementen zijn het vele glas en de smalle stalen kozijnen. Vanaf 1953 hebben vele Zeistenaren hier dansles gehad bij Rettichini, de een met meer succes dan de ander.

Iets verderop staat het vroegere schakelstation van de Provinciale Utrechtse Elektriciteits Maatschappij (Waterigeweg 1). De bouw in 1928 is een direct gevolg van de stijgende vraag naar aansluitingen van vermogende particulieren en bedrijven. Op de kop van het schakelstation komt een demonstratieruimte om passanten vertrouwd te maken met de praktische toepassingen van elektriciteit. Bij de vormgeving van het pand is duidelijk rekening gehouden met de ligging in een scherpe hoek van twee straten.

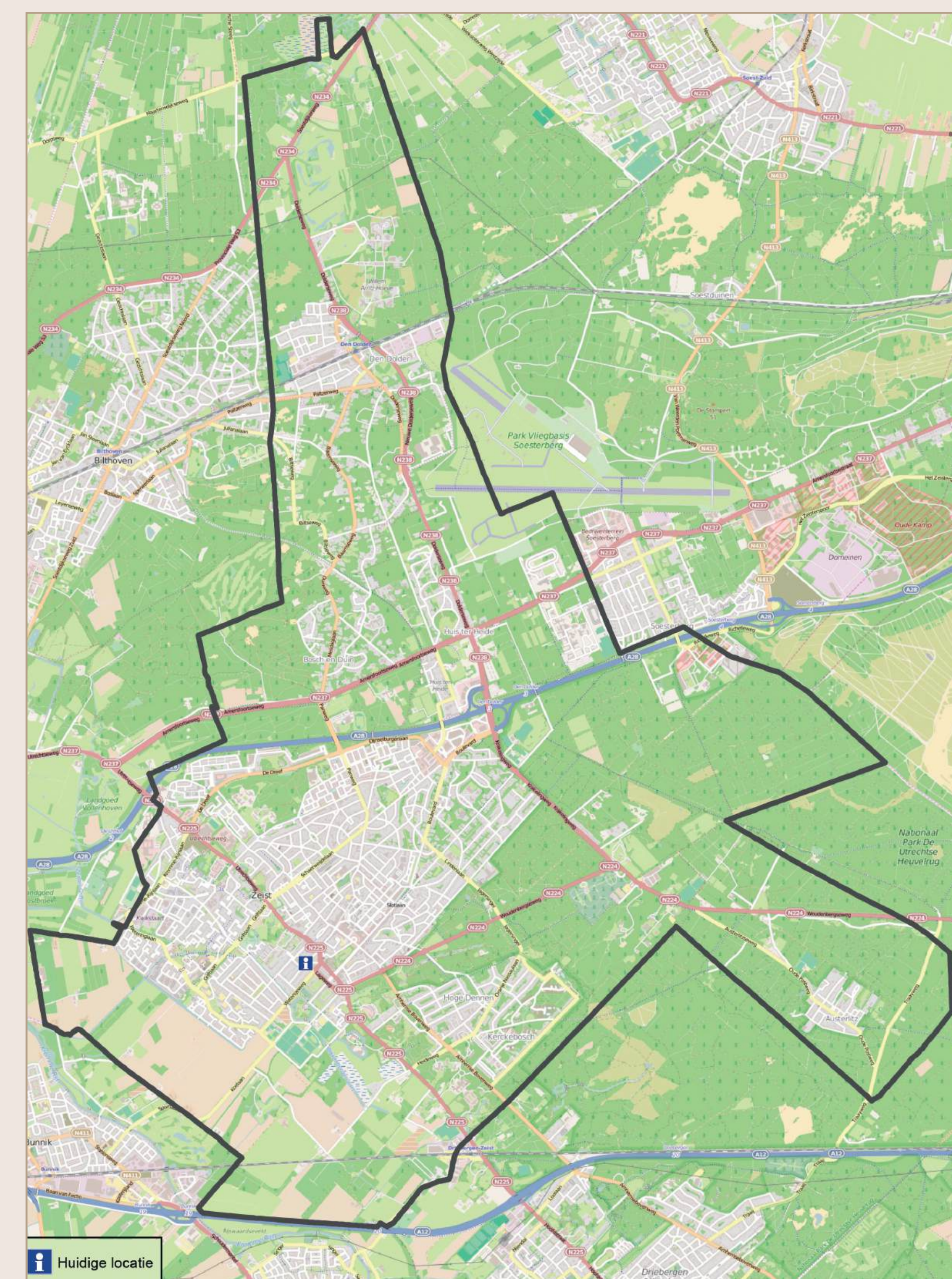

Huidige locatie



Luchtfoto van de wijk Kersbergen in aanbouw in 1933. Het stratenpatroon en de eerste huizen zijn al zichtbaar, maar ook het landhuis is links van de vijver nog aanwezig. Bovenaan de foto is Slot Zeist te zien en links in het midden staat de toren van de Oude Kerk (Bron: Gemeentearchief Zeist)



Het schakelstation van de PUEM in de jaren 30 van de 20e eeuw (Bron: Zeister Historisch Genootschap)

VAN HARTE WELKOM

Zeist, Den Dolder, Bosch en Duin, Huis ter Heide en Austerlitz vormen een prachtige gemeente. De naam Seijst werd al in het jaar 838 voor het eerst genoemd. Inmiddels heeft de gemeente Zeist een rijke geschiedenis opgebouwd. De erfgoedpartners Zeist werken samen om het verhaal van Zeist onder de aandacht te brengen. Op www.geheugenvanzeist.nl, de website over de geschiedenis van Zeist, vindt u foto's, kranten, prenten, verhalen, interviews, fiets- en wandelroutes en alle informatie over de activiteiten van de erfgoedpartners.

BORDEN MET CULTUURHISTORISCHE INFORMATIE

Dit informatiebord maakt deel uit van een serie borden bij cultuurhistorische bezienswaardigheden in Zeist, Austerlitz, Bosch en Duin, Huis ter Heide en Den Dolder. De informatie op deze borden is namens de erfgoedpartners samengesteld door het Zeister Historisch Genootschap, Stichting het Gilde, Historische Vereniging Den Dolder en de gemeente Zeist.

