

DE BRINK

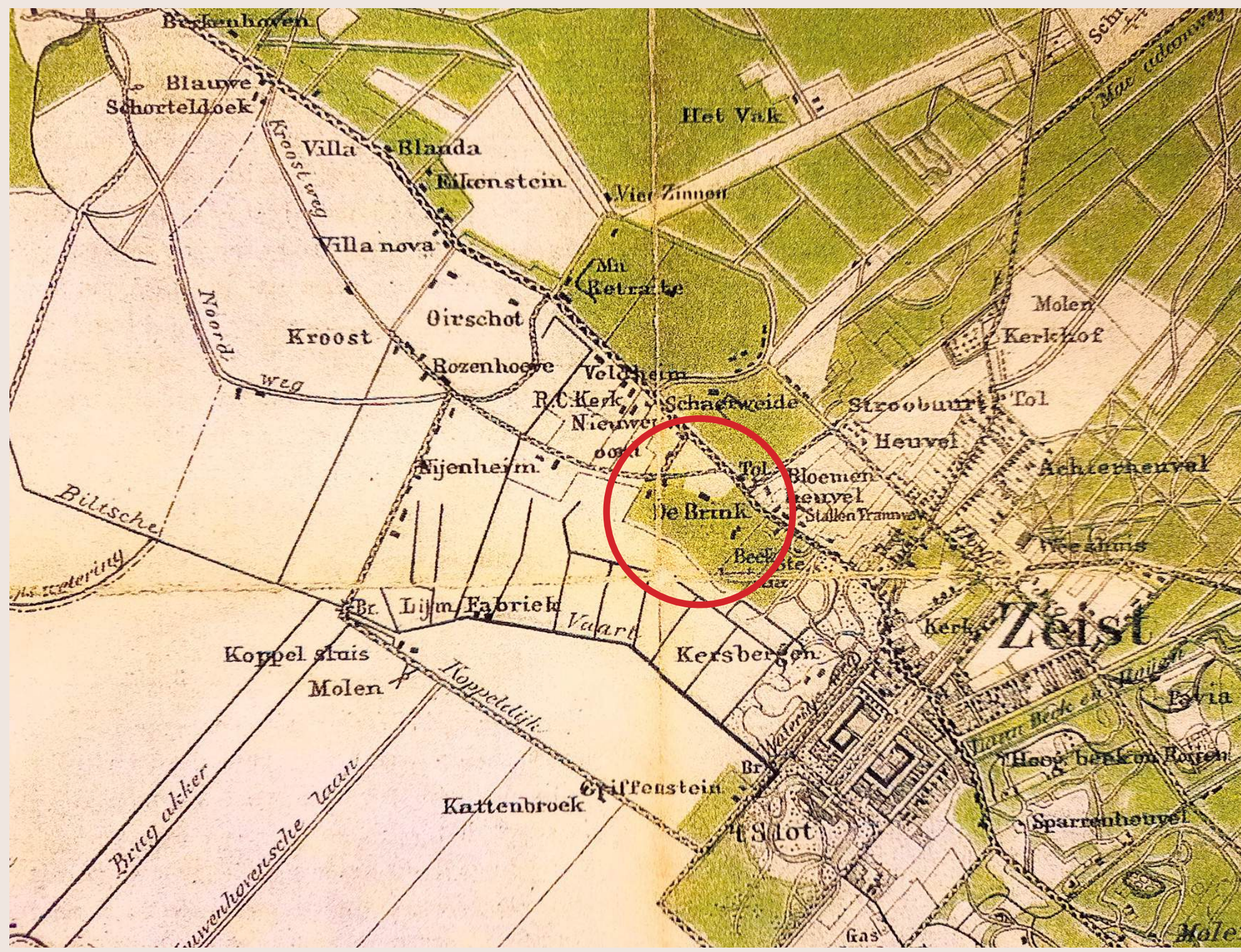

Wandelkaart Zeist (detail) uit ca. 1870. Buitenplaats De Brink ligt nog ver buiten de bebouwde kom (Bron: Gemeentearchief Zeist)



Gezicht op De Brink door P.J. Lutgers in 1869 (Bron: Zeister Historisch Genootschap)



De Brink met omliggend park in ca. 1905 (Bron: Zeister Historisch Genootschap)

Zeist is ontstaan uit een aantal brinknederzettingen op de grens van de droge zandgronden van de Utrechtse Heuvelrug en de natte kleigronden van het Kromme Rijngebied. De best bewaarde brink met de oorspronkelijke driehoekige vorm bevindt zich direct achter dit informatiebord.

In de middeleeuwen ligt op de brink een gemeenschappelijke weide. Vanuit hier vertrekken schaapskuddes naar de uitgestrekte heidevelden aan het noordkant van het toenmalige Zeist. De ligging van de vroegere essen is nog te herkennen aan de gebogen loop van oude verbindingroutes naar Utrecht zoals de Kroostweg en de Noordweg.

Tot 1328 bevindt zich in deze omgeving ook een uithof van de bisschop van Utrecht. In deze uithof wordt de administratie en rechtspraak verzorgd van de bisschoppelijke eigendommen rond Zeist.

In de 19^e eeuw wordt buitenplaats De Brink gebouwd in opdracht van Jhr. Willem Karel Huydecoper (1830-1882). Huydecoper is burgemeester van Zeist en lid van een invloedrijke familie die een stevige rol heeft gespeeld in het Nederlandse koloniale en slavernijverleden. Op 24 mei 1856 metselt zijn oudste dochter een gedenksteen in de muur links van de entree. Huydecoper kiest voor zijn huis voor de neoclassicistische stijl. De klassieke pilaren bij de hoofdingang zijn daar een uiting van. Bijzonder is dat De Brink niet evenwijdig aan de Utrechtseweg ligt. De zichtas richt zich op de schuin tegenover gelegen buitenplaats Schaerweijde.

De voorzijde van De Brink heeft liefst vijf dubbele tuindeuren en op de verdieping nog eens drie balkondeuren. Er valt dan ook voldoende te bekijken vanuit het huis: een laaggelegen slingervijver, romantische kronkelpadjes en doorkijkjes naar het verder weg gelegen weidelandschap.

De huidige kinderboerderij hoort oorspronkelijk ook bij de buitenplaats. De muurankers aan de zuidzijde laten nog altijd het bouwjaar 1867 zien. Ook de rij arbeiderswoningen aan het begin van de Kroostweg en de daggelderswoning op Brinkweg 8 behoren van oudsher tot het bezit van De Brink.

Het koetshuis van De Brink is in de 20^e eeuw verkocht aan het eraan gelegen Bartiméus. Dat verklaart de opvallende loop van het hekwerk tussen beide percelen.

Het park van De Brink is opengesteld. Je kunt er heerlijk wandelen en mijmeren over tijden van weleer, zeker als de schapen van de kinderboerderij hun gemekker laten horen.

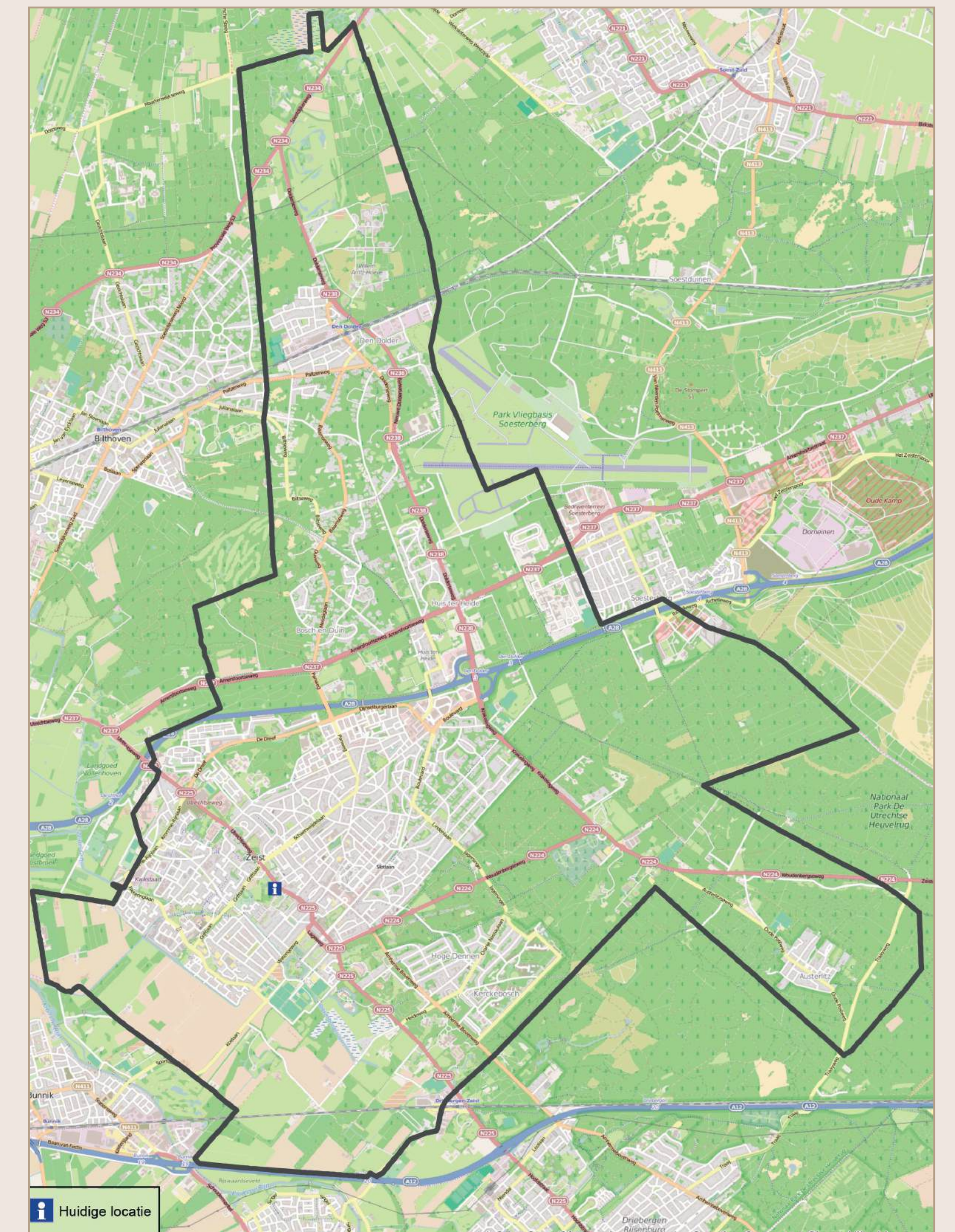

De zuidgevel van boerderij De Brink rond 1960. Boven de begane grond geven muurankers het bouwjaar aan (Bron: Gemeentearchief Zeist)



Het voormalige koetshuis van De Brink (Bron: Peter de la Mar)



Vermaak op kinderboerderij De Brink in 1995 (Bron: Utrechts Archief, fotodienst GAU)

VAN HARTE WELKOM

Zeist, Den Dolder, Bosch en Duin, Huis ter Heide en Austerlitz vormen een prachtige gemeente. De naam Seijst werd al in het jaar 838 voor het eerst genoemd. Inmiddels heeft de gemeente Zeist een rijke geschiedenis opgebouwd. De erfgoedpartners Zeist werken samen om het verhaal van Zeist onder de aandacht te brengen. Op www.geheugenvanzeist.nl, de website over de geschiedenis van Zeist, vindt u foto's, kranten, prenten, verhalen, interviews, fiets- en wandelroutes en alle informatie over de activiteiten van de erfgoedpartners.

BORDEN MET CULTUURHISTORISCHE INFORMATIE

Dit informatiebord maakt deel uit van een serie borden bij cultuurhistorische bezienswaardigheden in Zeist, Austerlitz, Bosch en Duin, Huis ter Heide en Den Dolder. De informatie op deze borden is namens de erfgoedpartners samengesteld door het Zeister Historisch Genootschap, Stichting het Gilde, Historische Vereniging Den Dolder en de gemeente Zeist.

